



10:00 AM

100%

祝！SNS 1周年

人と人とのつながりで地域をつくる

社会福祉法人 府中町社会福祉協議会



府中町社会福祉協議会公式 SNS の
運用開始から、1年を迎えました。

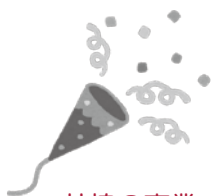

府中町社協 公式
各種 SNS はこちら→



社協の事業、活動を発信しています。ぜひご覧ください。詳しくは2ページ！

＼ 人と人のつながりで地域を創る /

生活支援 コーディネーターの歩み

令和2年5月より府中町社会福祉協議会公式 SNS の運用を開始して、1年が経ちました。

府中町社協の取り組みや、社協登録ボランティアの活動の様子等、この **1年間で計 86本**の記事を更新しました。

そのほか、地域のサロンを訪問した際の様子、イベントのご案内など、広報誌には載っていない新鮮な情報も投稿しています。



“ふれあい府中” 令和3年1月号に掲載しました「古民家作り講座」が4月からスタート！
毎回、開催日の様子を投稿しています。

※講座は新型コロナウイルス対策を行い、状況によりお休みをはさみながら進行しております。

各種 SNS 情報

＼ 随時更新しています！ぜひご覧ください！ /



フェイスブック

<https://www.facebook.com/akifuchu.shakyo/>



インスタグラム

https://www.instagram.com/akifuchu_shakyo/



ブログ

https://note.com/akifuchu_shakyo



ためまっぷ府中町

<http://bit.ly/2ri69Pt>



イベントや施設など、地域の情報がたくさん載ってます！

子供から高齢者まで、地域づくりに関するご相談・ご質問等ありましたら、右記の担当までご連絡をお願いします。

生活支援コーディネーター 榎山（ならやま）
☎(082)285-7278 FAX(082)287-3467

府中町地域包括支援センターです 高齢者の

よろず相談所

ご存知ですか？ 高齢者虐待

近所から怒鳴り声がよく聞こえるんだけど…

汚れた服を着続けている人がいて心配だな…

アザがある高齢者がいるけど大丈夫かな…

年金を自由に使えないって言ってるけど…

これって虐待…？ 暴力ではありません。

- 認知症で外出すると道に迷って危ないので、部屋からださない
- 失敗したことに罰を与えたり、ののしったりする
- 転ぶと危険なので、ベルトなどで動けなくする
- 何度もトイレに行かないように水分をあまり与えない
- 何度も同じことを聞かれて、つい怒鳴ってしまう

わざとではなくても虐待になります…

チェックが多いほど、虐待の可能性が高い状態です

《高齢者からのサイン》

| | チェック |
|--|------|
| 体に不自然なアザや傷、やけどの跡が頻繁に見られる | |
| 「怖いから家にいたくない」などの訴えがある | |
| いつも汚れたり破れたりした服を着ている | |
| 部屋に汚れた衣類やおむつ等が散乱している | |
| 経済的に困っていないのに、「お金がない」と訴えたり、お金のかかる介護サービスを利用したがない | |

《家族からのサイン》

| | チェック |
|--------------------------------------|------|
| 他人からのアドバイスを聞き入れず、不適切な介護方法へのこだわりがみられる | |
| 高齢者に対して過度に乱暴な口のきき方をする | |
| 高齢者の健康や疾患に関心がなく、医師への受診や入院の勧めを拒否する | |

《地域で気づけるサイン》

| | チェック |
|---|------|
| 猛暑の中、窓を締め切っているのにエアコンの室外機が動いていなかったり、家族が帰ってくるまで自宅の電気がつかない | |
| 家の中から家族の怒鳴り声や物を投げる音、物が壊れる音が聞こえる | |
| 薬や郵便物がずっと放置されている | |



新型コロナウイルスによる外出自粛で地域のつながりが少なくなり、虐待のサインに気づきにくくなっています。あなたの勇気ある行動が、困っている高齢者やご家族を助ける第一歩になります。

※もしかしたら？と思ったら迷わずご相談ください。

府中町高齢介護課
☎(082) 286-3256

府中町地域包括支援センター
☎(082) 285-7290

イ ア だ よ り

申し込み、問い合わせ先

府中町ボランティアセンター
 (ふれあい福祉センター内)
 〒735-0023
 府中町浜田本町5番25号
 ☎ (082)285-7278
 FAX (082)287-3467
 ✉ chiiki@akifuchu-shakyo.jp

府中町ボランティア協議会所属グループ一覧表

| | グループ名(結成年月) | 定例会 | 活動拠点 | 活動内容 |
|---------------------------------|----------------------------------|-------------------------|---|--|
| 子ども・子育て応援隊 | 保育ボランティア「びゅあ」 (平成12年4月) | 第2水曜 10:30~12:00 | ふれあい福祉センター (活動は各会場) | イベントなどの託児協力を通して、乳幼児とのふれあいを目的に活動し、子育て中の方のサポートを行います。 |
| | サークル「にじ」 (平成17年1月) | 第1・4木曜 9:30~13:00 | ふれあい福祉センター | 子育て中の保護者を対象に、モノ作りやおしゃべりを通して、リフレッシュできる場を提供しています。布おもちゃなどの遊び場もあるので、親子でも参加できます。(イベントは第3木曜 10:00~11:30) |
| | 布絵本「ぴっぴ」 (平成18年4月) | 第2・4水曜 13:30~16:00 | ふれあい福祉センター | 絵本とおもちゃの要素を兼ね備えた布絵本を作製し、貸出しを行っています。手作りならではの温かみや、心を伝えています。 |
| | おもちゃ広場「いびん」 遊びの広場 (平成8年9月) | 第3金曜 10:00~12:00 | ふれあい福祉センター | 乳幼児からお年寄りまで、手作りおもちゃを使った遊びを通じて、ふれあいの場を提供しています。 |
| | 布の玩具づくり (平成11年4月) | 第1・3月曜 10:00~12:00 | ふれあい福祉センター | 手作り布おもちゃを作製し、町内の団体・グループへ貸出しを行います。 |
| | おもちゃ病院 (平成15年4月) | 第1・2・3水曜 13:00~15:30 | ふれあい福祉センター (出張開院あり) | 壊れてしまったおもちゃを修理し、「モノを大切に作る心」を養います。おもちゃの受付は、随時行っています。 |
| 絵本の読み聞かせ「えほんの玉手箱」 (平成16年10月) | 第1・3月曜 10:00~12:00 | ふれあい福祉センター | 絵本の読み聞かせやわらべうた、身体遊びなどを通じて、親子のふれあいや絵本とのふれあいを大切にしています。(イベントは第3月曜 10:00~11:00) | |
| 地域活動応援隊 | 車椅子修理ボランティア (平成17年2月) | 随時 | ふれあい福祉センター | 府中町社会福祉協議会の車椅子の修理・整備をして、地域貢献を図っています。 |
| | 音楽の泉 (平成17年4月) | 第2金曜 10:00~12:00 | ふれあい福祉センター | 地域で音楽活動を行い、癒しの空間を提供しています。 |
| | コーラス「コーロ・シャルール」 (昭和63年8月) | 第2・4火曜 13:00~16:00 | ふれあい福祉センター | 福祉施設等を訪問し、活動の輪を広げます。 |
| | 朗読ボランティアグループ「花みずき」 (平成19年4月) | 第2木曜 10:00~12:00 | ふれあい福祉センター | 要望に応じて、地域の集まりなどで大型紙芝居や、様々な本の朗読活動を行っています。 |
| | ビデオボランティアグループ (平成12年10月) | 第2・4水曜 13:00~15:30 | ふれあい福祉センター | 福祉活動を写真・映像で記録し、編集を行っています。希望により撮影に伺います。 |
| | ちょボラの会 (平成16年4月) | 第3水曜 13:00~15:30 | ふれあい福祉センター | 毎週月曜日 10:00~12:00 に、初心者から参加できるパソコン教室を開催し、地域づくりに貢献しています。 |
| | 府中町防災研究会 赤十字奉仕団 (平成18年4月) | 第2木曜・土曜 13:30~15:30 | ふれあい福祉センター | 防災・減災に対する知識や対策について理解を深め、勉強会への参加や出前講座を実施しています。 |
| なんでもカフェ (平成18年11月) | 第1・3火曜 11:00~17:00 | ふれあい福祉センター | 誰でも参加できるカフェを開いて、紅茶やコーヒーを提供しています。また、楽しい時間が過ごせるよう、演奏会や創作活動などを企画しています。 | |

「サークル にじ」「えほんの玉手箱」よりお知らせ

いつ開催しても良いように、準備しています。
 公式 SNS でお知らせします。



府 中 町 ボ ラ ン テ

新型コロナウイルス感染症の影響から、活動を休止しているボランティアグループもあります。興味のある活動がありましたら、まずはお気軽にお問い合わせください。

| | グループ名(結成年月) | 定例会 | 活動拠点 | 活動内容 |
|-----------|-------------------------------------|-----------------------|----------------------------|--|
| お年寄り応援隊 | あゆみの会 (平成4年4月) | 第3木曜 10:00~12:00 | ふれあい 福祉センター | デイサービスセンター「ふれあい」で、利用者の話し相手や入浴後の整容のお手伝いをしています。自分の都合の良い日で活動できます。 |
| | マツダ病院ボランティア 「ひまわり」 (平成12年10月) | 毎週月~金曜 9:00~12:00 | マツダ病院 | 来院された方のお手伝い(介助、各外来への案内など)をします。 |
| | 家庭介護勉強会 「ひまわり」 (平成2年4月) | 第4金曜 10:00~12:00 | ふれあい 福祉センター | 介護に役立つ情報や技術を共有し、地域に向けた発信も行っています(伝言ノートの作成など)。 |
| | 傾聴 ひなげしの会 (平成20年4月) | 第3水曜 13:30~15:30 | ふれあい 福祉センター (活動は各地域) | 一緒におしゃべりすることで、元気になっていただけるよう、お手伝いをします。活動は、原則第2・4水曜の10:00~16:00の間、1回1時間程度です。 |
| 障がい児・者応援隊 | 点訳サークル 「ますあけ」 (昭和57年10月) | 毎週金曜 9:30~12:30 | ふれあい 福祉センター | 広報誌、新聞記事、書物等を点訳し、視覚障がい者の方々へ情報提供を行います。 |
| | パソコン点訳 「サークルP」 (平成11年3月) | 第1火曜 19:00~21:00 | ふれあい 福祉センター | 図書・資料などの文字情報を点訳し、視覚障がい者のための情報提供を行います。 |
| | 対面朗読 「そよ風」 (昭和63年3月) | 第2火曜 10:00~12:00 | ふれあい 福祉センター | 視覚障がい者に対して、対面で新聞や本等の朗読をして、日常の情報を提供します。 |
| | 府中音訳・朗読グループ 「クローバー」 (昭和49年4月) | 第2金曜 10:00~12:00 | ふれあい 福祉センター | 広報誌や小説などをデジタイズ録音し、音訳図書として希望者に貸出すとともに、視覚障がい者への情報提供を行っています。 |
| | ガイドボランティア 「あいスマイル」 (平成15年1月) | 隔月第3水曜 13:30~16:00 | ふれあい 福祉センター | 定期的に視覚障がい者の外出する機会を企画し、交流を図っています。 |
| | 要約筆記グループ 「うさぎ」 (平成10年11月) | 第2~5水曜 10:00~12:00 | ふれあい 福祉センター | 「速く・正しく・読みやすく」をモットーに、聴覚障がい者に少しでも多くの、文字による情報伝達ができるよう活動しています。また、イベントなどでの要約筆記活動も行っています。 |
| | 手話サークル 「わかば」 (平成11年2月) | 毎週火曜 10:00~12:00 | ふれあい 福祉センター | 聴覚障がい者とのふれあいを通して、生きた手話を身に付け、共に楽しみながら生活の向上を目指します。 |
| | 運転ボランティア 「つくし」 (平成9年4月) | 随時 | ふれあい 福祉センター (活動は各地域) | 公共交通機関の確保が難しい重度身体障がい者に対して、車椅子同乗自動車を運転し、社会参加のお手伝いをします。 |
| | 車いすダンスサークル (平成15年6月) | 第2・4金曜 13:00~16:00 | ふれあい 福祉センター | 車いす利用者を中心として、ダンスを通して交流を図り、親睦を深めています。 |
| | スポレク・サポート会 (平成19年10月) | 第4水曜 13:30~17:00 | ふれあい 福祉センター | 地域で暮らす障がいのある方が豊かに過ごせるよう、身体を動かす機会を企画し、地域の理解と交流を図ります。 |

「なんでもカフェ」よりお知らせ

当面の間、休店しています。
皆様と再びお会いできる日を楽しみにしています。





令和3年度 事業計画

① 児童センターの運営について

児童センターは、遊びを通じて乳幼児から中高生の居場所づくり、子どもたちの「そのらしさ」を大切にしながら、多くの人との遊びや体験を通して、仲間とのつながりが広がっていくように支援し、子どもたちが心身ともにたくましく、心豊かに育つことを目標としています。

終息していない新型コロナウイルス感染症を防ぐために、しばらくの間は利用方法や遊び方などを一部制限・変更しながら、関係機関との連携を深め児童健全育成に係る諸事業を計画的かつ積極的に推進します。

② 生活支援体制整備事業について

当会では、地域住民が主体となった生活支援・介護予防サービスの充実を図るため、生活支援体制整備事業を実施しています。中でも「生活支援コーディネーター」を設置し、各種団体とのネットワークを活かしながら、地域の互助を高め、住民主体のサービスが活性化されるよう、地域全体で高齢者の生活を支える体制づくりを進めています。

生活支援コーディネーターは、「地域支えあい推進員」とも呼ばれ、自分たちのまちをより良くしていくために、地域の様々な支えあい活動をつなぎ、組み合わせる調整役になります。

本年度も地域での「助けあい・支えあい」の体制づくりをめざし、進めてまいります。

③ 地域支援事業

「地域包括支援センター」は高齢者のよろず相談所として、高齢者やご家族、地域の方々からの生活上の困りごとに対して支援をおこなう相談窓口です。

地域包括支援センターには、保健師、社会福祉士、主任ケアマネジャー（主任介護支援専門員）をはじめとした専門スタッフが常駐しており、それぞれの専門性を活かして相互連携を図りながら、利用者の課題を解決したり適切なサービスに繋いだりする役割を担っています。

それぞれの地域の特性や資源を活かしながら、保健・医療・福祉との多職種での連携強化を図り、総合的な支援体制の構築に努めます。

令和3年度 資金収支予算書 (単位:円)

| 勘定科目 | | 予算額 |
|----------------------------|---------------|-------------|
| 事業活動による収入 | 収入 | |
| | 会費収入 | 250,000 |
| | 寄付金収入 | 750,000 |
| | 経常経費補助金収入 | 27,685,000 |
| | 受託金収入 | 125,573,000 |
| | 貸付事業収入 | 400,000 |
| | 事業収入 | 1,449,000 |
| | 介護保険事業収入 | 116,734,000 |
| | 障害福祉サービス等事業収入 | 31,383,000 |
| | その他の収入 | 111,000 |
| 事業活動収入計(1) | 304,335,000 | |
| 事業活動による支出 | 支出 | |
| | 人件費支出 | 242,457,000 |
| | 事業費支出 | 19,822,000 |
| | 事務費支出 | 63,645,000 |
| | 貸付事業支出 | 400,000 |
| | 共同募金配分金事業費 | 1,716,000 |
| | 助成金支出 | 1,245,000 |
| | 負担金支出 | 48,000 |
| 事業活動支出計(2) | 329,333,000 | |
| 事業活動資金収支差額(3)=(1)-(2) | △24,998,000 | |
| 施設整備等 | 収入 | |
| | 施設整備等収入計(4) | 4,500,000 |
| | 支出 | |
| | 固定資産取得支出 | 10,170,000 |
| ファイナンス・リース債務の返済支出 | 2,158,000 | |
| 施設整備等支出計(5) | 12,328,000 | |
| 施設整備等資金収支差額(6)=(4)-(5) | △7,828,000 | |
| その他の活動 | 収入 | |
| | 積立資産取崩収入 | 16,155,000 |
| | その他の活動収入計(7) | 16,155,000 |
| | 支出 | |
| 積立資産支出 | 750,000 | |
| その他の活動支出計(8) | 750,000 | |
| その他の活動資金収支差額(9)=(7)-(8) | 15,405,000 | |
| 当期資金収支差額合計(10)=(3)+(6)+(9) | △17,421,000 | |
| 前期末支払資金残高(11) | 78,099,000 | |
| 当期末支払資金残高(10)+(11) | 60,678,000 | |



令和2年度 事業報告

① 児童センターの運営について

府中町内の児童センター、バンビーズ（府中南交流センター内）とハッピーズ（府中北交流センター内）は、南北児童センターの連携を図り、各種団体との繋がりを大切に、地域の皆様方との多世代交流を行い、開かれた児童センターに取り組みました。

昨年度は、新型コロナウイルス感染予防のため、臨時休館や一部利用制限を行い、利用者皆様にご協力をいただきながら感染防止対策に力を注ぎ、運営努力をいたしました。

② 生活支援体制整備事業について

地域で生活する上での困りごと相談に対し、生活支援コーディネーターが地縁組織等多様な団体への協力依頼、関係者同士のつながりづくり、問題解決に向けた働きかけ等、「人と人のつながり」に重点を置いた活動に努めました。

また、Web サービスを活用した「みんなのまちの掲示板 ためまっぶ府中町」やSNSを開始し、府中町内の各種イベントや地域資源等の情報発信に取り組みました。

昨年度は、新型コロナウイルスの感染予防のため活動の自粛を余儀なくされましたが、Web 会議の実施や、感染防止のための対策を行いながら、活動を続けました。

③ 地域支援事業

地域包括支援センターでは、高齢者のみなさまが住み慣れた地域で安心してその人らしい生活を継続することができるよう、介護サービスをはじめとした様々なサービスをご要望や心身の状態の変化に応じて、切れ目なく提供することに努力しました。

昨年度は、訪問時と訪問終了後において新型コロナウイルスの感染予防対策に注力し、保健師・看護師、社会福祉士、主任ケアマネジャーなどの専門職が、高齢者ご本人はもちろん、ご家族、地域住民の方と連携し、支援に取り組みました。

令和2年度 資金収支計算書 (単位:円)

| 勘定科目 | | 決算額 |
|----------------------------------|---------------|-------------|
| 事業活動による収支 | 収入 | |
| | 会費収入 | 173,500 |
| | 寄付金収入 | 980,000 |
| | 経常経費補助金収入 | 29,540,195 |
| | 受託金収入 | 124,722,598 |
| | 貸付事業収入 | 194,000 |
| | 事業収入 | 1,018,160 |
| | 介護保険事業収入 | 110,523,043 |
| | 障害福祉サービス等事業収入 | 30,187,112 |
| | 助成金収入 | 1,140,000 |
| | 受取利息配当金収入 | 20,942 |
| | その他の収入 | 100,500 |
| | 事業活動収入計 (1) | 298,600,050 |
| 支出 | | |
| 人件費支出 | 227,761,423 | |
| 事業費支出 | 15,274,946 | |
| 事務費支出 | 58,042,763 | |
| 貸付事業支出 | 172,000 | |
| 共同募金配分金事業費 | 2,113,199 | |
| 助成金支出 | 1,230,000 | |
| 負担金支出 | 48,000 | |
| 事業活動支出計 (2) | 304,642,331 | |
| 事業活動資金収支差額 (3)=(1)-(2) | △6,042,281 | |
| 施設整備等による収支 | 収入 | |
| | 施設整備等収入計 (4) | 0 |
| | 支出 | |
| 固定資産取得支出 | 3,468,688 | |
| ファイナンス・リース債務の返済支出 | 2,163,710 | |
| 施設整備等支出計 (5) | 5,632,398 | |
| 施設整備等資金収支差額 (6)=(4)-(5) | △5,632,398 | |
| その他の活動による収支 | 収入 | |
| | 積立資産取崩収入 | 12,513,200 |
| | その他の活動による収入 | 19,080 |
| | その他の活動収入計 (7) | 12,532,280 |
| | 支出 | |
| 積立資産支出 | 5,628,807 | |
| その他の活動による支出 | 9,770 | |
| その他の活動支出計 (8) | 5,638,577 | |
| その他の活動資金収支差額 (9)=(7)-(8) | 6,893,703 | |
| 予備費支出 (10) | 0 | |
| 当期資金収支差額合計 (11)=(3)+(6)+(9)-(10) | △4,780,976 | |
| 前期末支払資金残高 (12) | 79,317,125 | |
| 当期末支払資金残高 (11)+(12) | 74,536,149 | |

府中町まごころ銀行

お預かりします
あなたの善意を
役立てます地域福祉に

一般寄付預託者

清水ヶ丘町内会
桜ヶ丘町内会
わかばテニスクラブ
匿名 1名

計4件

預託頂きました皆様、
誠にありがとうございました。

令和3年3月1日、
令和3年5月31日まで
(敬称略・順不同)



ふれあい福祉相談日程表

【無料・秘密厳守】

■ 金曜日 午後1時30分～3時30分 ■
(場所) ふれあい福祉センター

相談したいけれども身近に相談できる相手がいない方、
必要な助言や関係機関との連絡調整を行っています。

| 種類 | 法律相談 | 一般相談 |
|-----|----------------------------------|---|
| | (要予約) (1組30分) ☎(082) 285-7278 | (予約不要) |
| 7月 | 2日・16日・30日 | |
| 8月 | 6日・20日 | 27日 |
| 9月 | 3日・17日 | 10日・24日 |
| 10月 | 1日・15日・29日 | 8日・22日 |
| 相談員 | 弁護士 | 民生委員児童委員 人権擁護委員 行政相談委員 身体障害者相談員 ※日によって相談員が変わります |

こどもなんでも相談

家庭環境や遊びのこと、子どもたちをとりまく生活環境について、なんでもお気軽にご相談ください。
予約は要りません。 相談員：主任児童委員

日時：7月9日(金) 午後1時30分～3時30分
場所：最寄りの会場へお越しください。

- ・ふれあい福祉センター 4F
- ・府中北交流センター 2F
- ・府中南交流センター 1F



(正式名、敬称略・順不同)

他 匿名1団体
ヨガ同好会

府中町ボランティア協議会所属 2団体
府中町町内会及び自治会 43団体
府中町北部民生委員児童委員協議会
府中町中部民生委員児童委員協議会
府中町南部民生委員児童委員協議会

賛助会員

50団体

府中町民生委員児童委員
他 匿名 3名
鈴木 武・東 隆男

99名

個人会員

104名

令和2年度 府中町社協会員

府中町社会福祉協議会 会員募集!

社協の運営やサービスに財政的にご協力いただき、地域福祉活動に間接的にご参加いただけるものです。皆さまから寄せられました会費は大切な運営費の一部となっています。

| 種類 | 対 象 |
|------------------|--------------------------|
| 個人会員 1口 500円 | 個人(どなたでも) |
| 賛助会員 1口 2,500円 | 町内会、ボランティアグループ 各種団体など |
| 特別賛助会員 1口 5,000円 | 企業や施設、 医療機関事業所など |



申し込み・問い合わせ

府中町社会福祉協議会

〒735-0023 府中町浜田本町5番25号
府中町ふれあい福祉センター内
☎(082)285-7278 FAX(082)287-3467
メー ル soumu@akifuchu-shakyo.jp
ホームページ http://www.akifuchu-shakyo.jp

- ◆総務課・地域福祉課
☎(082)285-7278
- ◆児童センターバンビーズ
☎(082)286-3212
- ◆児童センターハッピーズ
☎(082)510-5202

- ◆地域包括支援センター
☎(082)285-7290 / (082)285-7292
- ◆在宅サービス課
居宅介護支援センター：☎(082)285-7285
ホームヘルプセンター：☎(082)285-7923
デイサービスセンター：☎(082)285-2017